



**PLAN INTEGRAL
DE SEGURIDAD ESCOLAR
P.I.S.E**

2018

INTRODUCCIÓN

La educación referente a la Prevención de accidentes escolares, es la fase del proceso educativo, a través de la cual se transmite al educando, información concreta y veraz, destinada a modificar constructivamente los conocimientos relacionados con las prácticas, que eliminan los accidentes.

Una situación de emergencia requiere de un manejo que sale de los procedimientos normales de una organización y puede requerir la utilización de recursos internos y/o externos, y por sobre todo necesita los medios y la metodología que posibilite una actuación efectiva en el menor tiempo posible. Muchas empresas no han podido sobrevivir a las consecuencias de un incendio u otro tipo de emergencia por no poseer un plan de seguridad.

La acción de respuesta a una emergencia está directamente condicionada por la preparación que se tenga para enfrentarla. La base de la respuesta está en la organización que se haya adoptado y en los medios de detección o aviso oportuno.

La acción involucra grupos especializados en cada evento en particular y el responsable debe tener cierto grado de autonomía. Esta acción involucra a la totalidad del personal, cada uno en su área de responsabilidad.

La responsabilidad que le compete a la educación formal dice relación con la formación en el educando de hoy, de un conjunto de actitudes, hábitos y destrezas intelectuales motrices y afectivas que le permita adoptar entre otros aspectos importantes, normas de conductas vinculadas con formas de vida que preserven la seguridad personal y colectiva.

Los niños y jóvenes cuidan su seguridad personal y colectiva cuando comprenden los fundamentos que las rigen.

La acción educativa no debe imponer reglas al respecto sino propiciar la aplicación de una metodología que explique de acuerdo al grado de madurez de los alumnos las ventajas que conlleva la adopción de normas de conductas aplicables en la vida diaria que eviten situaciones de riesgo.

La unidad educativa se encuentra en condiciones propicias para promover acciones vinculadas con la prevención de accidentes escolares, mediante la revisión de medidas de seguridad que hay en la escuela y sus alrededores eliminando los peligros que pueden descubrirse y educando a los escolares en medidas de seguridad y en las técnicas de control de riesgos a través de una acción que se sustenta en una responsabilidad compartida en la cual participan coordinadamente, la unidad educativa, los padres y las instituciones capaces de aportar consejos y atención especializada.

El procedimiento general de evacuación tiene como propósito desalojar todas y cada una de las secciones o áreas que se verían comprometidas en caso de materializarse una emergencia mayor; terremoto, explosión, incendio, escape de gas, tsunami, o actos de terceros.

El procedimiento general de evacuación solo se activará al registrarse una eventualidad que afecte o amenace seriamente la integridad de la comunidad escolar demandando el desalojo de las instalaciones o para prevenir y educar a la comunidad escolar frente a la forma correcta de actuar en una eventualidad real.

PLAN DE SEGURIDAD ESCOLAR FRENTE A ACCIDENTES NATURALES

OBJETIVOS:

- 1) Salvaguardar la integridad física de los Docentes, Personal No Docente, Alumnos, Apoderados y visitas que se encuentren en el establecimiento.
- 2) Elaborar un plan específico de seguridad escolar basado en la realidad, acciones y elementos propios de nuestra Escuela.
- 3) Reducir la posibilidad de pánico entre el personal y alumnos en caso de emergencia, a través del conocimiento de un plan previamente estudiado y de un sistema de información adecuado.
- 4) Estudiar y controlar los riesgos potenciales que presenta el establecimiento, tanto en casos artificiales y naturales.
- 5) Designar responsabilidades al personal docente y no docente, debidamente instruidos para enfrentar y controlar emergencias y evacuaciones.
- 6) Establecer rutas de evacuación desde las diferentes dependencias del establecimiento, que ofrezcan la máxima seguridad.
- 7) Establecer normas mínimas de seguridad en las actividades diarias, que eviten tener que lamentar pérdidas humanas y/o materiales.
- 8) Lograr una eficiente y adecuada evacuación de los educandos bajo la supervisión de cada profesor.

MEDIDAS PREVENTIVAS:

- 1) Elaborar un plan de emergencia y evacuación.
- 2) Dar a conocer a toda la comunidad escolar actividades y estrategias a seguir en caso de emergencias.
- 3) Designar el comité de emergencia y capacitar en las funciones que deben realizar.
- 4) Capacitar e informar al personal a través de talleres.
- 5) Realizar simulacros de evacuación con aviso y sin aviso (en caso de sismo- incendio - escape de gas).
- 6) Consignar en cuaderno de crónicas y carpeta de plan de seguridad escolar prácticas o simulacros realizados para controlar y evaluar los resultados para determinar las deficiencias y efectuar las correcciones.

PARTICIPANTES

Toda la comunidad educativa

- Alumnos
- Docentes
- Profesionales Especialistas
- Secretaría
- Asistentes de sala
- Auxiliares de servicios menores
- Apoderados

SISTEMA DE ALARMA PARA EVACUACIÓN

Simulacro

En caso de temblor, terremoto o tsunami el sistema de alarma acordado que da inicio al proceso de evacuación de las distintas dependencias del establecimiento es un Toque de timbre (campana) el 1º es continuo (simulando temblor o terremoto) y tiene una duración de tres minutos, este activa a los alumnos y al personal a protegerse y esperar la evacuación a un lugar seguro (patio de la escuela /cancha de pasta), el 2º toque es intermitente y rápido de dos minutos e indica que ya se puede evacuar el establecimiento hacia la zona de seguridad.

Real

En caso de temblor, terremoto o tsunami el sistema de alarma acordado es un toque de timbre (campana) intermitente rápido de dos minutos, este activa a los alumnos y al personal a evacuar el establecimiento hacia la zona de seguridad.

- Temblor o terremoto (zona de seguridad patio del establecimiento y cancha de futbol)
- Tsunami (Por la ubicación del colegio, la zona de seguridad es el patio del establecimiento y cancha de pasto)

En caso de incendio, explosión o escape de gas, el sistema de alarma acordado es un toque de timbre (campana) intermitente largo, alertando a toda la comunidad escolar a desalojar el establecimiento y dirigirse a la zona de seguridad Plaza ubicada en la calle los Alelies con Calle Sau Sau

RESULTADOS ESPERADOS

- 1) Lograr que la comunidad educativa conozca los riesgos potenciales en caso de emergencia.
- 2) Lograr respeto y seriedad en los simulacros realizados en forma sistemática.
- 3) Eliminar la posibilidad de que los alumnos sean dominados por el pánico ante cualquier emergencia.
- 4) Prevenir y eliminar accidentes escolares en recreos y sala de clases.

CRONOGRAMAS

- 1) Se realizará un simulacro mensual en los distintos horarios de funcionamiento según jornada, donde se explicará y recordará su importancia.
- 2) Algunos simulacros serán con previo aviso en consejo de profesores.
- 3) Se realizarán talleres programados para profesores durante el año (evacuaciones de sismo e incendios).

BRIGADAS

- Instrucciones generales: Director – UTP - Inspector General.
- Encargado de los cursos: Docente de aula que en ese momento este con el curso y Asistente de sala si el curso posee.
- Encargado de la alarma: Responsable Inspectores
- Encargado del centro de comunicaciones con el exterior: Responsable la Secretaria.
- Encargado de la red eléctrica: Responsable Auxiliar de mantención (José Cea).
- Encargado de la red húmeda: Responsable Auxiliar de mantención (José Cea)
- Encargado de la red de gas: Responsable Auxiliar de mantención (Eliseo Rivera) y Manipuladoras de Alimento
- Encargado de las puertas de salida:
Puerta 1: Responsables Inspector de Patio (Francisco Calbiague) y Auxiliar de Mantención (Eliseo Rivera).
Puerta 2: Responsables Auxiliar de aseo (Paula Sepúlveda).
Puerta 3: Responsables Inspector de Patio (Marcos Mera) y Auxiliar de Mantención (José Cea).
Portón Negro: Inspector de Patio (Marjorie Zuñiga)
- Encargado de extintor en caso de incendio: Responsable Inspector de Patio (Francisco Calbiague y Marcos Mera) y Auxiliar de Mantención (José Cea y Eliseo Rivera).
- Encargado de los primeros Auxilios: Fonoaudióloga – Encargado de CRA y Enlaces
- Encargado del reconocimiento y rescate: Director – Inspector General - UTP
- Encargado del control y seguridad en el patio: Todos los Docentes y Asistentes de la Educación
- Encargado del control y seguridad en la cancha de Futbol: Inspectora de Patio (Viviana Cano)

PROTOCOLO DE SEGURIDAD EN CASO DE ACCIDENTES NATURALES

Plan de seguridad en caso de Terremoto

- Los profesores guían a los alumnos a la zona de seguridad (patio del colegio o Cancha de Pasto), con su libro de clase para verificar la presencia y ausencia de los alumnos.

Plan de seguridad en caso de Artefacto Explosivo

- La dirección informa inmediatamente a la unidad policial
- El equipo directivo, Inspectores, docentes, auxiliares, evacuan a los alumnos a un lugar seguro.

Plan de seguridad en caso de Incendio

- Los alumnos del colegio serán evacuados en forma ordenada y segura por los docentes o el profesor de asignatura que en ese momento esté a cargo del curso.
- La secretaria será la persona responsable de avisar a bomberos.
- El equipo Directivo en compañía de los inspectores de patio, serán los encargados de la evacuación general de las personas que están en el establecimiento.
- El lugar destinado para proteger a los alumnos y al personal de la escuela será la plaza (Calle los Alelíos con Calle Sau Sau)

Plan de seguridad en caso de alarma de Tsunami

- Por la ubicación del establecimiento (Sobre cota 30), los alumnos deberán permanecer en el colegio en las zonas de seguridad indicadas para sismo o terremoto hasta ser retirados por el apoderado.

LUGAR DESTINADO COMO ZONA SEGURA

PATIO DE LOS NARANJOS (Patio Central)

- Los alumnos que se encuentran en clases en las salas del edificio deben bajar al patio de los naranjos (patio central).
- Se deben ubicar en 2 filas mirando el Diario Mural.

Orden:

Primera fila desde oficina de UTP hacia el CRA:

NMM - PKL o KL – 1ºA – Sala Multi Taller - 2ºB – 3ºB – 4ºA – 4ºB — 3ºMA – 4ºMA

Segunda fila desde oficina de Inspectoría hacia el CRA:

2º A - 3ºA - 5º - 1º MA – Personal Oficinas Enlace CRA – Apoderados

Tercera fila desde oficina Recaudación hacia Sala de Enlace:

8º - 6º - 7º -- 1ºB - 1ºMB – 2ºMA – 2ºMB — KR o PKR

-

CANCHA

- Los alumnos que se encuentran en clases en las salas de música – laboratorio - cancha de pasto - gimnasio – comedor , deben ubicarse en la cancha de pasto.
- Los profesores, personal cocina y auxiliares comesaña que en ese momento se encuentren en ese sector se deben dirigir a la cancha de pasto.

VIAS DE EVACUACIÓN

- NMM - KL o PKL (pasillo mano derecha hacia el patio)
- 8º - 1ºA – 1ºB – 2ºB – PKR y KR (salen directo de su sala hacia el patio)
- 2ºA – 3ºA – 5ºA – 6ºA (Escalera frente sala 2ºA)
- 3ºB – 4ºA – 4ºB – 1ºMA (Escalera costado sala 4ºA)
- 7º - 1ºMB – 2ºMB (Escalera costado sala 1ºB)
- 2ºMA – 3ºMA – 4ºMA (Escalera tercer piso)

DESPACHO ALUMNOS

En caso de un terremoto o de un temblor de intensa magnitud donde el Ministerio de Educación autorice el despacho de los alumnos. Los alumnos serán despachados por las puertas de salida habituales:

- Puerta Nº 1 Segundo a Cuarto Básico
- Puerta Nº 2 Niveles Pre escolares y Primero Básico
- Puerta Nº 3 De Quinto a Cuarto Medio

Los Apoderados No podrán ingresar al establecimiento

Los Apoderados o personas autorizadas por el apoderado deberán firmar una planilla de retiro del alumno.

**DIAGRAMA
ZONA DE SEGURIDAD
Y VÍAS DE EVACUACIÓN**

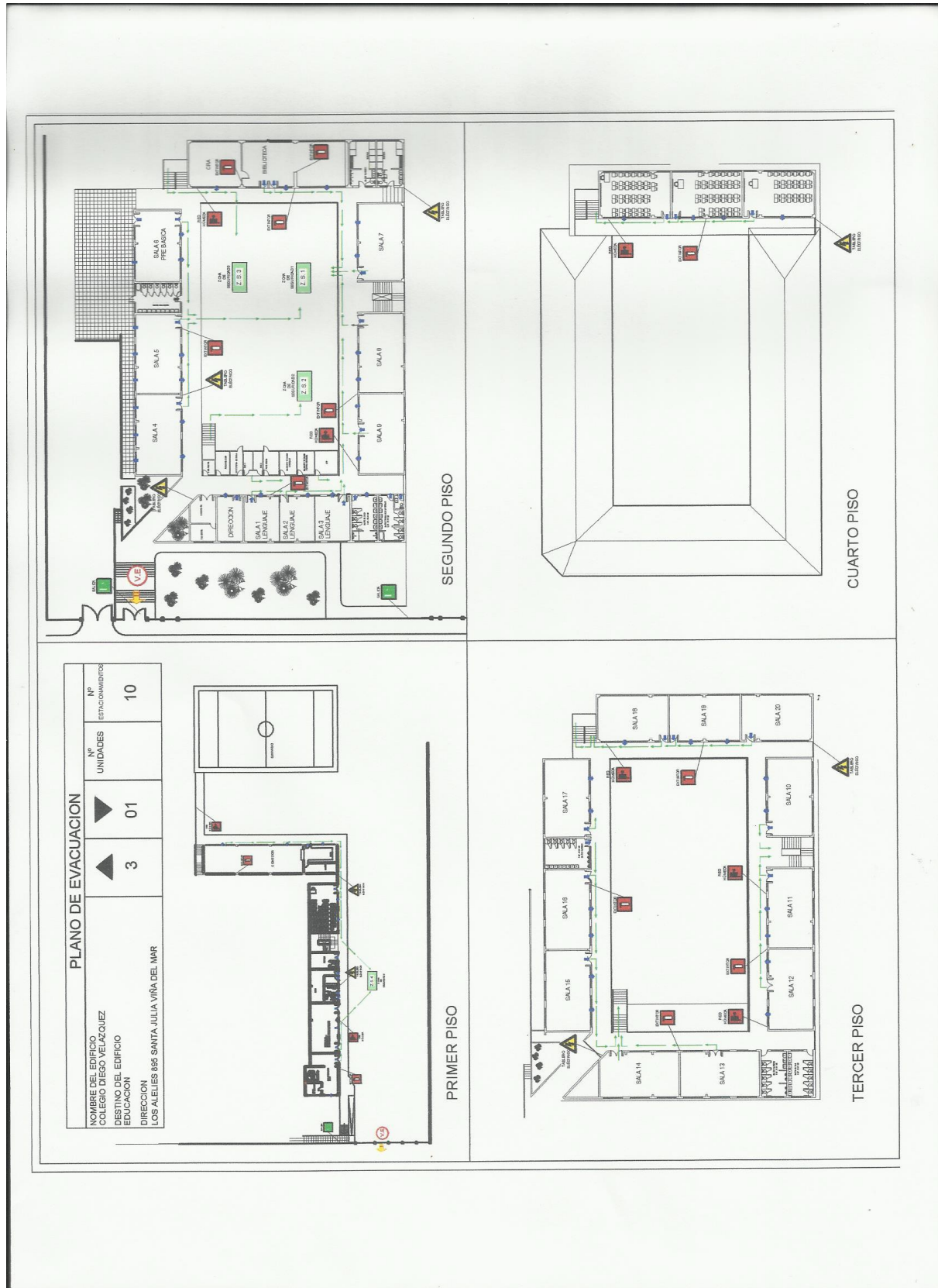

PLAN DE SEGURIDAD ESCOLAR
Observación y Registro de Simulacro

Profesional a cargo: _____ Fecha: _____

Jornada: Mañana: Jornada Tarde:.....

CURSOS:

NMM..... INT.... IINT..... PKR..... KR.....

1ºA..... 1ºB..... 2ºA..... 2ºB..... 3ºA..... 3ºB..... 4ºA..... 4ºB..... 5ºA..... 6ºA.....

7ºA..... 8ºA..... 1ºmA..... 1ºmB..... 2ºmA..... 2ºmB..... 3ºmA..... 4ºmA.....

Motivo del Simulacro: _____ Hora de simulacro: ____ Tiempo de evacuación ____

Observaciones:

ALUMNOS	PROFESORES	PERSONAL A CARGO
<p>Comportamiento</p> <p>Ruta</p> <p>Atochamiento</p> <p>Caídas</p> <p>Imprevistos o carencias en el simulacro</p>	<p>Encargados:</p> <ul style="list-style-type: none"> • Cuidar a sus alumnos • Tener el libro de clases 	<p>Instrucciones Generales:</p> <ul style="list-style-type: none"> • Director • UTP • Inspectora General. <p>Cuidado de alumnos:</p> <ul style="list-style-type: none"> • Docentes • Asistentes de sala (si el curso tiene) <p>Timbre:</p> <ul style="list-style-type: none"> • Inspectores <p>Comunicación con el exterior:</p> <ul style="list-style-type: none"> • Secretaria <p>Corte de la Red Eléctrica y Red Húmeda:</p> <ul style="list-style-type: none"> • Auxiliar de Mantenición <p>Corte de gas:</p> <ul style="list-style-type: none"> • Auxiliar de Mantenición • Manipuladora de alimentos <p>Encargado de las puertas de salida:</p> <ul style="list-style-type: none"> • Puerta 1: Responsables Inspector de Patio (Francisco Calbiague) y Auxiliar de Mantenición (Eliseo Rivera). • Puerta 2: Responsables Auxiliar de aseo (Paula Sepúlveda). • Puerta 3: Responsables Inspector de Patio (Marcos Mera) y Auxiliar de Mantenición (José Cea). • Portón Negro: Inspector de Patio (Marjorie Zuñiga) <p>Primeros Auxilios</p> <ul style="list-style-type: none"> • Fonoaudióloga • Encargada de CRA • Encargada de Enlace <p>Reconocimiento y Rescate</p> <ul style="list-style-type: none"> • Director – UTP – Inspector General <p>En caso de incendio Extintor:</p> <ul style="list-style-type: none"> • Inspectores de patio varones • Auxiliares de Mantenición

ACCIDENTES ESCOLARES

MEDIDAS DE PREVENCIÓN DE ACCIDENTES ESCOLARES

Antecedentes

Frente a un accidente escolar son responsables el sostenedor del establecimiento, su equipo directivo, los docentes y asistentes de la educación.

- Con el objeto de disminuir la probabilidad de un accidente al interior del Establecimiento se establece que:
 - Se supervisa el alumnado en todo momento. El docente resguarda la seguridad en la sala de clase. Los Inspectores en los momentos de recreación. El profesional especialista educadora diferencial, fonoaudiólogo, psicólogo y orientador, cuando el alumno es sacado a aula de recurso.
 - En la sala de clase se resguarda el uso de materiales livianos y que sean seguros para los alumnos.
 - El establecimiento se revisa semestralmente para resguardar la buena mantención del mobiliario y las dependencias del mismo, con el fin de evitar situaciones riesgosas.

- De manera sistemática se enseña el valor del autocuidado. Esto se realiza en las siguientes instancias:
 - Presencia de señalética de seguridad aportadas por el IST en diferentes dependencias del establecimiento (Escaleras – Pasillos).

- Cursos de Capacitación en relación a Accidentes Escolares
En el año 2015 se realizó el Curso de Primeros Auxilios, capacitación entregada por el IST.

PROTOCOLO DE ACCIÓN EN CASO DE ACCIDENTES ESCOLARES

Antecedentes.

Ley 16.744 Art.3°, dispone que estarán protegidos todos los alumnos de establecimientos fiscales o particulares por los accidentes que sufran con ocasión de sus estudios, o en la realización de su práctica profesional.

Un accidente escolar es toda lesión que un estudiante pueda sufrir a causa o en el desarrollo de actividades escolares que, por su gravedad, traigan como consecuencia incapacidad o daño. Dentro de esta categoría se consideran también los accidentes que puedan sufrir los estudiantes en el trayecto desde y hasta sus establecimientos educacionales.

En caso de accidente escolar todos los/as estudiantes, tanto de la educación parvularia, básica y media, están afectos al Seguro Escolar Estatal desde el instante en que se matriculen en el colegio.

En caso de accidente de un alumno(a) durante la actividad escolar, se procederá de la siguiente manera:

1- En caso de accidente leve:

El alumno será enviado a la enfermería y se aplicará gel frío en la zona magullada. El colegio NO está autorizado para administrar ningún tipo de medicamentos. El inspector llamará a los padres y le informará lo sucedido. Dejando a los padres en libertad para retirarlo del establecimiento. Junto con eso, se enviará una comunicación.

Se entenderá por accidente leve: rasmilladura - hematoma leve.

2- En caso de accidente moderado o grave:

En los casos de accidente moderado o grave, el inspector llamará a los padres y/o apoderados, para que sean ellos quienes trasladen al alumno al centro de salud que estimen conveniente. El Establecimiento hará entrega del seguro de salud estatal para ser atendido en el Servicio de urgencia infantil del Hospital Gustavo Fricke.

Si el accidente es grave y requiere de atención inmediata, se llamará al Servicio de Urgencia del Hospital Gustavo Fricke de Viña del Mar, donde se solicitará traslado en ambulancia a la urgencia del mismo. Simultáneamente se dará aviso a los padres y ellos podrán tomar la decisión de trasladar a otro servicio.

Se entenderá por accidentes moderado o grave:

- Cortes
- Lesión en línea media.
- Golpe en la cabeza
- Contusión mayor
- Esguince – luxación - Fractura

Otras consideraciones:

Los apoderados cuyos alumnos cuenten con seguros particulares de salud, deben mantener la información actualizada en su agenda y ficha personal, para que el colegio se comunique directamente con ellos.

Es responsabilidad del apoderado informar y mantener actualizados los datos personales y teléfonos de emergencia en la agenda y ficha personal de su alumno.

El apoderado que desee hacer uso del seguro de accidentes particular debe dejar por escrito:

- Lugar de atención de la Urgencia

PROCEDIMIENTO ADMINISTRATIVO A SEGUIR FRENTE A UN ACCIDENTE ESCOLAR

Si el menor es trasladado al Hospital Gustavo Fricke o a otro centro médico, debe quedar registrado el accidente y el traslado en los siguientes documentos del establecimiento:

- Bitácora de Inspectoría: El Inspector deberá consignar el accidente
- Libro registro de salida: El Inspector del establecimiento deberá consignar el día, la hora y el motivo del retiro del alumno.